

INFORME DE GESTION ANUAL

LEGISLATURA 2019-2020

CONGRESO DE LA REPÚBLICA DE COLOMBIA

COMISIÓN LEGAL PARA LA EQUIDAD DE LA MUJER

COMISIÓN LEGAL PARA LA EQUIDAD DE LA MUJER

MESA DIRECTIVA 2019 - 2020

PRESIDENTA

H.R. Adriana Magalí Matiz Vargas

VICEPRESIDENTA

H.S. Sandra Liliana Ortiz Nova

COORDINADORA

María Cristina Rosado Sarabia

CONFORMACIÓN DE LA COMISIÓN

HONORABLES SENADORAS

Ana paola agudelo garcia
Aida avella esquivel
Ana maria castañeda gómez
Ruby helena chagui spath
Laura ester fortich sanchez
Nora maría garcía burgos
Amanda rocio gonzález rodriguez
Maritza martínez aristizábal
Sandra liliana ortíz nova
Victoria simanca herrera

HONORABLES REPRESENTANTES

Jennifer kristin arias falla
Jezmi lizeth barraza arraut
Karen violette cure corcione
Irma luz herrera rodriguez
Norma hurtado sánchez
Juan carlos lozada vargas
Adriana magali matiz vargas
Catalina ortiz lalinde
Flora perdomo andrade
Monica liliana valencia montaña
Glora betty zorro africano

CONGRESO DE LA REPÚBLICA DE COLOMBIA

BANCADA DE MUJERES
2019 - 2020

CONGRESO
DE LA REPÚBLICA
DE COLOMBIA

PRESENTACIÓN

CONTENIDO

SESIONES, DEBATES DE CONTROL POLÍTICO Y CONVERSATORIOS

I. SESIONES ORDINARIAS
1.1. Sesiones presenciales
1.2. Sesiones virtuales

2. DEBATES DE CONTROL POLI TICO
2.1. Debates presenciales
2.1.1. ¿Como van las Mujeres en el Presupuesto General de Nación -PGN-2020?

3. AUDIENCIAS PÚBLICAS Y CONVERSATORIOS
3.1 Nacionales
3.1.1. Reunion de analisis al PNG
3.1.2. Comite seguimiento Ley 1719 de 2014
3.1.3. Violencia Contra la Mujer
3.1.3.1. Exposición obra de arte “El poder Activo de las Palabras en Tiempo de Mujeres”
3.1.3.2. Firma pacto por la educacion en Equidad de la Mujer, en el marco del Dia Internacional de la NO violencia contra las mujeres
3.1.4. Conversatorio de mayo
3.1.5. Audiencia Publica "Audiencia Pública: 27 años de trabajo por la Mujer" Senadora Claudia Castellanos - Apoyo CLEM

3.2 Regionales
3.2.1. Gestion frente a implementacion de la Ley 1981 del 2019
3.2.2. Segundo Congreso de la Orinoquia y Amazonia
3.2.3. Asistencia a concejos de Cundinamarca (Madrid, Villeta y Chia)
3.2.4. Conversatorios Ley 1981 de 2019 – Boyacá – Tolima – Huila – Guaviare y Vaupes
3.2.5. Conversatorio Tolima – Planes de Desarrollo Territorial

4. ACTIVIDADES

4.1 Participacion y Empoderamiento Politico
4.1.1. Talleres de liderazgo y empoderamiento politico para mujeres 2019
4.1.1.1. Foro de empoderamiento a mujeres candidatas
4.1.1.2. Cumbre de mujeres electas
4.1.1.3 Acompanamiento a primera sesion de la Comision de Equidad en Medellin

4.1.2. Reuniones de liderazgo y empoderamiento politico
4.1.2.1. Participacion en el Global Youth Leadership Forum 2019
4.1.2.2. Secretaria de la Mujer, Tolima
4.1.2.3. Presentacion informe legislar para la autonomia y el empoderamiento economico de las mujeres: Colombia en perspectiva comparada en Iberoamerica y el Caribe
4.1.2.4. Acompanamiento inauguracion Casa de la Mujer en Cucuta

CONGRESO DE LA REPÚBLICA DE COLOMBIA

CONTENIDO

4.2 Reuniones de Fortalecimiento a la Labor Legislativa
4.2.1. Webinar: Agenda legislativa, normativa y de derechos de las mujeres en contextos COVID-19. Empoderamiento, autonomía económica y derechos laborales de las mujeres.
4.2.2. Taller Congreso en Igualdad
4.2.3. Desayuno de la bancada de mujeres del Congreso
4.2.4. Reunion en ONU Mujeres
4.2.5. Reunion de trabajo por la Equidad de las Mujeres
4.2.6. Reunion con Women in Concrete
4.2.7. Reunion comite WICA
4.2.8. Reunion con Organizaciones Solidarias y WICA
4.2.9. Reuniones Mesa de Genero de Cooperacion Internacional
4.2.10. Reconocimiento CLEM - ASODAMAS a las mujeres

5. COMUNICACIONES ESTRATÉGICAS

5.1. Estrategias y lineamientos
5.2. Estadísticas y logros de Redes Sociales
5.3. Alianzas estratégicas
5.4. Campanas digitales
5.5. Prensa
5.6. Boletín Electrónico
5.7. Gestión documental

6. SEGUIMIENTO LEGISLATIVO

6.1. Proyectos de ley
6.2. Proposiciones aprobadas

CONGRESO
DE LA REPÚBLICA
DE COLOMBIA

I. SESIONES ORDINARIAS

1.1. Sesiones presenciales

1.1.1. Elección Mesa Directiva

En sesión de la Comisión Legal para la Equidad de la Mujer realizada el 13 de agosto, se realizó la elección de la nueva mesa directiva de la Comisión, para el periodo legislativo 2019 – 2020. La Honorable Representante a la Cámara del departamento del Tolima, Adriana Magali Matiz Vargas, fue elegida como presidenta de la Comisión. Como Vicepresidenta se eligió a la senadora del Partido Alianza Verde, Sandra Liliana Ortiz Nova. A través de su cuenta de Twitter, la doctora Adriana Matiz expresó que "En el día de hoy asumo el gran reto como presidenta de la @ComisionMujerCo. Agradezco a Dios, a mi familia, y a todas las mujeres miembros de la Comisión, hoy una vez más ratificamos nuestro compromiso por trabajar en la lucha por los derechos de las mujeres".



1.1.2. Sesión Comisión 6 de Noviembre

En una Sesión Ordinaria realizada por la Comisión Legal para la Equidad de la Mujer, el 6 de noviembre, se revisó la programación de acciones que se realizaron en la Jornada de la No Violencia contra la Mujer y se generó un diálogo con el Ministerio de Agricultura y colectivos de mujeres de mujeres rurales, sobre la necesidad de poner en funcionamiento al fondo de mujer rural (FOMMUR).









1.3.Sesión Comisión sobre el Sistema Nacional de Mujeres

La Comisión Legal para la Equidad de la Mujer realizó el pasado 11 de diciembre una Sesión para abordar el borrador del decreto que reglamentará el Sistema Nacional de Mujeres. El SNM es un logro de la CLEM que permitirá hacerle seguimiento a las políticas públicas en beneficio de las mujeres en Colombia









1.2. Sesiones virtuales

1.2.1. Sesión Informal Virtual – 26 de marzo de 2020. Ante el aumento de la violencia contra las mujeres y de la violencia intrafamiliar la Comisión Legal para la Equidad de la Mujer solicitó al Gobierno Nacional fortalecer los mecanismos de atención y prevención de las violencias contra las mujeres durante el aislamiento, especificando que estos deben ser servicios esenciales durante la pandemia. A esta reunión asistierón, entre otros altos funcionarios del Estado la señora Vicepresidenta de la Republica, Martha Lucia Ramírez.

1.2.2. Sesión formal Virtual – 27 de abril de 2020. La Comisión Legal para la Equidad de la Mujer citó al Ministro de Comercio Jose Manuel Restrepo, Ministro de Trabajo Angel Custodio Cabrera, DANE Juan Daniel Oviedoy la Consejería Presidencial para la Equidad de la Mujer Ghedy Gallo para conocer las medidas afirmativas para mitigar el impacto económico sobre las mujeres, durante y después de la emergencia sanitaria.

1.2.3. Sesión formal Virtual – 08 de Junio de 2020. En cumplimietno de la proposición 01 de 2020, que había sido aprobada en sesión formal del 27 de abril, se realizó el debate de control político sobre violencia intrafamiliar y feminicidios, al cual asistieron la Ministra de Justicia Margarita Cabello, el director de Medicina Legal Carlos Eduardo Valdes. Se excusó de participar en esta sesión la Fiscalía General de la Nación.
.



26 de Marzo

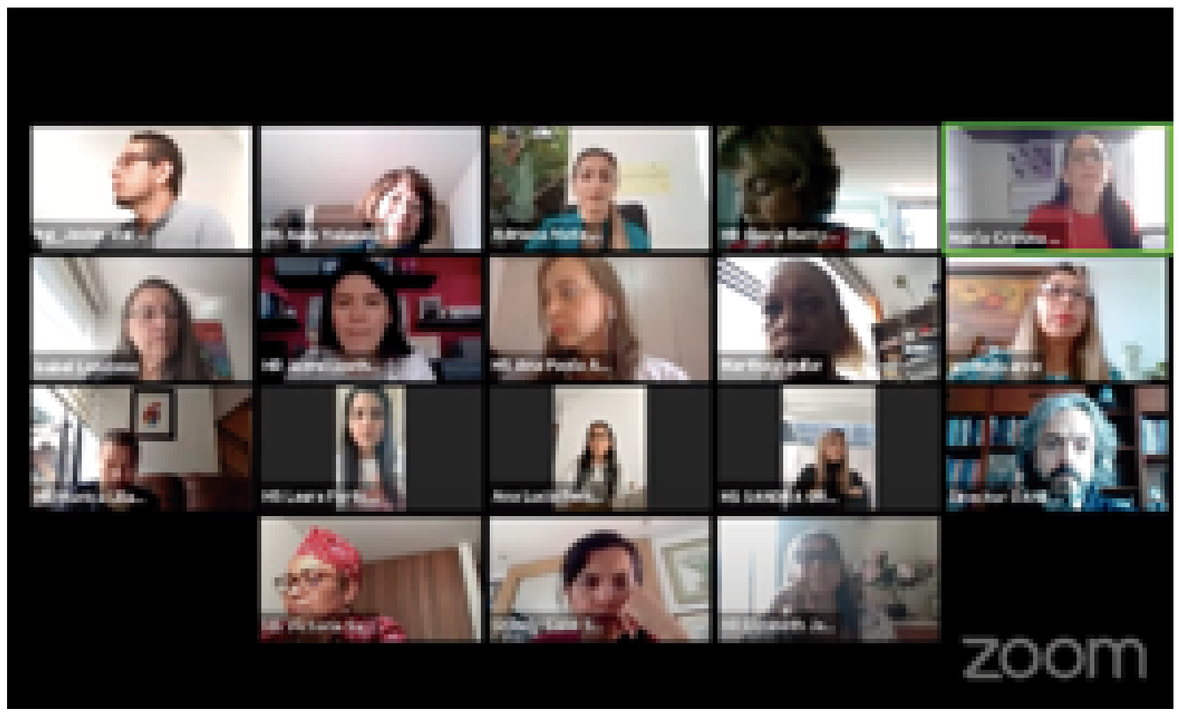

27 de Abril

2. DEBATES DE CONTROL POLÍTICO

2.1. Debates presenciales

2.1.1. ¿Como van las Mujeres en el Presupuesto General de Nación -PGN-2020?

Con el fin de conocer el impacto que el Presupuesto General de la Nación para vigencia 2020 tendrá en el sector mujer, el 28 de agosto la Comisión de Legal de Equidad de la Mujer realizó un debate de control político que contó con la participación del Ministerio de Hacienda, el Departamento Nacional de Planeación, el Ministerio del Interior, el Ministerio de Trabajo y el Ministro de Agricultura, entre otras entidades.

Al inicio de la sesión, la presidenta de la Comisión, Adriana Magali Matiz Vargas, expresó que “al revisar cada uno de los componentes que tiene el proyecto del Presupuesto General de la Nación, lo que evidenciamos es que ninguno permite visibilizar los programas y los recursos que impulsarán la igualdad entre mujeres y hombre. Es decir, que conlleven a decir que es un presupuesto incluyente”.

En el mismo sentido se pronunció la Senadora Aida Avella, quien manifestó que “Llama la atención la ausencia de dinero para todo lo que tiene que ver con la mujer”, y cuestionó los escasos recursos destinados por el MinAgricultura para el fortalecimiento de la mujer rural a nivel nacional. “$2.000 millones… esto parece como si fuera un presupuesto para una casa de muñecas, frente a la dimensión de los problemas que encontramos”, precisó Avella.

La vicepresidenta de la Comisión, Sandra Liliana Ortiz Nova, también cuestionó la falta de precisión del presupuesto destinado al pacto por la equidad e instó al Gobierno a explicar en qué se han invertido esos recursos en el último año.

Frente al tema, y en su calidad de representante del Gobierno Nacional, la Consejera para la Equidad de la Mujer, Gheidy Gallo, manifestó que “por primera vez tenemos una Vicepresidenta de la República y un Gabinete paritario. Las ministras están ejecutando cerca del 50% del Presupuesto General de la Nación. Es una obligación transversalizar la política de género”.

Para la presidenta de la Comisión, Adriana Magali Matiz Vargas, las respuestas presentadas en el debate por parte de los funcionarios, principalmente del Ministerio de Hacienda y el DNP, no fueron satisfactoria, pues se limitaron básicamente a un informe de gestión y no un análisis frente a la inversión de los recursos de mujer en el Presupuesto General de la Nación con vigencia para el año 2020.

Con los insumos recolectados la Mesa Directiva de la Comisión presentó un informe de presupuesto a las comisiones económicas e impulsó dos proposiciones encaminadas a establecer el anexo presupuestal para mujeres a partir de 2021 y la activación del FOMMUR, las cuales quedarón incluidas en la Ley No. 2008 de 2019 Presupuesto General de la Nación.



3. AUDIENCIAS PÚBLICAS Y CONVERSATORIOS

3.1 Nacionales

3.1.1 Reunión de análisis al Presupuesto General de la Nación:

El 14 de agosto la Comisión Legal para la Equidad de Género realizó un desayuncon las integrantes de la Comisión para para socializar el rol del Congreso de la República en el análisis del Presupuesto General de la Nación con perspectiva de género. Al respecto, la senadora y vicepresidente de la Comisión, Sandra Liliana Ortiz Nova, manifestó a través de su cuenta de Twitter que “Necesitamos mayor inversión, difusión de mensajes, apoyo y acompañamiento de todas nuestras mujeres en especial apoyo para etnias y mujeres rurales”. El desayuno de trabajo contó con la participación de ONU Mujeres.

3.1.2 Comité de seguimiento a la Ley 1719 de 2014

Respondiendo a la invitación de la Consejería Presidencial para la Equidad de la Mujer, la Comisión Legal para la Equidad de la Mujer hizo parte de la sesión del Comité de Seguimiento a la implementación de la Ley 1719 de 2014 que garantiza la justicia a víctimas de violencia sexual con ocasión de conflictos armados, realizada el 28 de noviembre de 2019.

3.1.3.Violencia Contra la Mujer

3.1.3.1. Exposición obra de arte “El poder Activo de las Palabras en Tiempo de Mujeres”

Homenaje a la mujer colombiana en la Plaza de Bolívar En conmemoración de la semana de la No violencia contra la Mujer, la Comisión Legal para la Equidad de la Mujer, con el apoyo de la activista por los derechos de la mujer, Alejandra Borrero y el Ministerio de Cultura, realizaron en la fachada del Capitolio un monumento a las colombianas. Este consistió en unas mallas negras con palabras grandes alusivas a la mujer, colgadas junto a las columnas del edificio, y visibles para quienes transitaban por la Plaza de Bolívar. Este homenaje se realizó entre el 26 de noviembre y el 10 de diciembre.

El montaje de la propuesta artística de Casa Ensamble “EL PODER ACTIVO DE LAS PALABRAS EN TIEMPO DE MUJERES”, con la que se busca adelantar un proceso pedagógico y de sensibilización a través de la palabra, que aporten al empoderamiento de las mujeres y la prevención de los diferentes tipos de violencias que se ejercen contra la mujer. Esta acción cuenta además con el apoyo de la Directora Administrativa de la Cámara de Representantes, Carolina Carrillo.

3.1.3.2. Firma pacto por la educación de la Equidad de la Mujer

En el marco del Dia Internacional de la NO violencia contra las mujeres El Congreso de la República se vistió de naranja. Lo hizo el 26 de noviembre en la Cámara y el 3 de diciembre en el Senado, con ocasión de la firma el ‘Pacto por la educación para la erradicación de la violencia de las mujeres’, promovido desde la Comisión Legal para la Equidad de la Mujer (CLEM) de esta corporación. Dentro de los compromisos pactados en este acuerdo, los congresistas y el Gobierno Nacional se comprometieron en promover desde la educación básica primaría y primera infancia, herramientas que permitan lograr que mujeres y niñas del territorio colombiano tengan una vida libre de violencias, además de adelantar campañas para que docentes, estudiantes y acudientes identifiquen y rechacen todo tipo de comportamientos discriminatorios. La iniciativa también plantea conocer la ruta de atención en casos de violencia contra la mujer. Esta propuesta busca generar un espacio de reflexión frente a los imaginarios y representaciones sociales que se tienen en torno a la mujer, las formas como se relacionan y su resignificación; así como rechazar cualquier clase de agresión física, psicológica o sexual que las afecte. El silencio también es parte del maltrato hacia la mujer, por eso hoy alzamos nuestra voz de indignación y decimos BASTA YA de abusos contra las mujeres.

3.1.4. Conversatorio Nacional - 4 de mayo/2020

Durante seis horas, 270 mujeres conectadas virtualmente, pudieron interactuar con Los congresistas de la Comisión Legal para la Equidad de la Mujer durante una reunión virtual en la cual hablaron acerca de los temas de empoderamiento económico, autonomía, mercado laboral, economía del cuidado, mujer rural, la situación de las mujeres lideresas en los territorios, participación política y paridad, la inclusión laboral de la población discapacitada.

En este conversatorio, participación la Fundación Mujeres por Colombia, la Instancia Especial de Mujeres para la inclusión del enfoque de género en los acuerdos de paz, la Fundación Violeta Tejiendo Esperanza, ANMUCIC y la Plataforma de Mujer Rural, organizaciones de mujeres indígenas, organización de Mujeres profesionales la red de mujeres comunales del departamento de Boyacá, Limpal, defensoras de derechos humanos, mujeres afro, Red Nacional de Comité de Mujeres y de la Fundación Andina. Fedepaz, agencia para atender a mujeres atletas de alto rendimiento en situación de discapacidad; entre otras organizaciones; por parte del gobierno asistieron los ministros de Trabajo, Interior, Viceministro de Justicia, viceministra de agricultura y la Secretar Presidencial para la Equidad de la Mujer.

3.1.5. Audiencia Publica "Audiencia Pública: 27 años de trabajo por la Mujer" Senadora Claudia Castellanos - Apoyo CLEM.

Después de más de 27 años de arduo trabajo legislativo en favor de la mujer, la Senadora Emma Claudia Castellanos invito a diferentes instituciones y organizaciones a exponer los resultados de 3 Leyes de su autoria. La Ley mujer cabeza de familia, la Ley de prevención y sanción contra la violencia y discriminación hacia la mujer y la Ley de protección Integral a la familia, fueron las protagonistas de esta audiencia. Se pudo identificar sus diferentes beneficios, avances, retos y desafíos que aún Colombia debe asumir para dignificar a la mujer.
Los panelistas representando las diferentes organizaciones ratificaron su compromiso de seguir recorriendo y mejorando este camino en favor de cada colombiana.

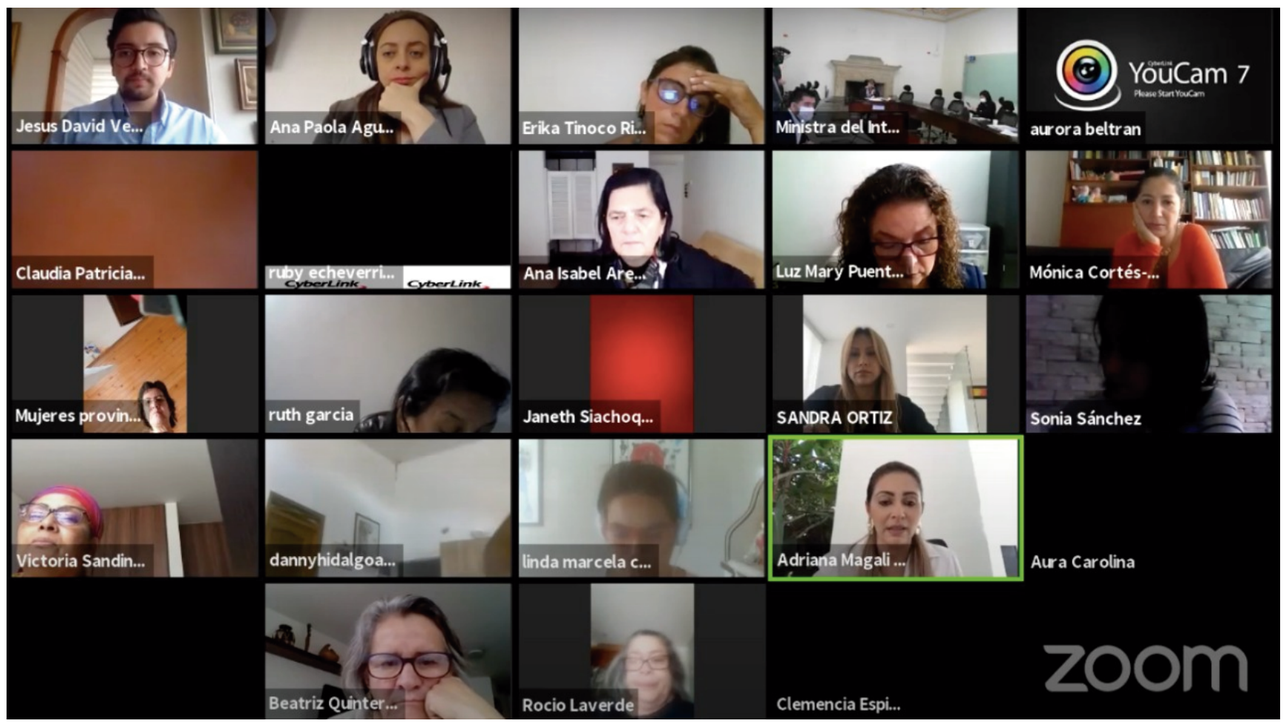

3.2 Regionales

3.2.1 Gestión frente a implementación de la Ley 1981 del 2019

Con el ánimo de apoyar la implementación y dar cumplimiento a lo establecido en la Ley 1981 del 2019, "Por medio de la cual se modifica la ley 136 de 1994, el Decreto ley 1421 de 1993 y el Decreto Extraordinario 1222 de 1986, se dictan normas para crear las Comisiones Legales para la Equidad de la Mujer en los Concejos y Asambleas", la Comisión Legal para la Equidad de la Mujer, está impulsando en los entes legislativos territoriales un borrador y ordenanzas que permita poner en marcha esta estructura en las respectivas corporaciones.

3.2.2. Segundo Congreso de la Orinoquía y Amazonia

Por iniciativa de la Senadora llanera, Amanda Rocío, integrante de la CLEM, la comisión estuvo presente en el Segundo Congreso de Mujeres de la Orinoquía y Amazonía, realizado en Yopal (Casanare) el 28 de noviembre de 2019. El evento, que contó con la participación de más de 800 mujeres, buscó generar espacios para el desarrollo de nuevas oportunidades para las mujeres de esa región del país.

3.2.3. Asistencia a concejos de Cundinamarca (Madrid, Villeta y Chia)

El objetivo de que se ponga en práctica y se vivan concejos más incluyentes donde la agenda de las mujeres tenga la importancia que se merece, dentro de los programas y proyectos, de esta forma se lograra contar con un enfoque de género, y permitira en la ciudadanía implantar una visión compartida de equidad. Es el cumplimiento que por Ley tienen todos los concejos y asambleas del país, de conformar esta comisión, en el caso de los concejos del departamento de Cundinamarca se llevó a cabo un proceso de acompañamiento, pues en los concejos como chia y Madrid se asistió a sesiones que fueron sustanciales para su conformación.

3.2.4. Conversatorios Ley 1981 de 2019 – Boyacá – Tolima – Huila – Guaviare y Vaupes

Conversatorios Regionales La Comisión realizó en los departamentos de Boyacá, conformado por 123 municipios y en el Tolima, con 43 municipios, Huila con 37 municipios, y Guaviare y vaupes con 7 municipios, el seguimiento a la implementación de la Ley 1981 de 2019 con el objetivo de promover la creación de la Comisión Legal para la Equidad de la Mujer en los Concejos y Asambleas. A través de estos conversatorios se promovieron espacios en los cuales fue posible resolver las inquietudes de los concejales en torno a la creación de esta instancia; así como también la inclusión de los temas de equidad y presupuesto en los planes de desarrollo locales. De estos encuentros se puede concluir que:

- Se hace necesario realizar el seguimiento a las acciones iniciadas, que deben concluir con la aprobación de acto que permita la creación de la Comisión Legal para la Equidad de la Mujer en el respectivo territorio.
- Debido a la falta de información que se presenta en algunos casos, se hace necesario brindar acompañamiento, para lo cual se requiere el apoyo de las UTL de las congresistas de la Comisión a fin de hacer efectivamente estas acciones.
- Es importante y necesario capitalizar la buena disposición, compromiso y optimismo de los participantes en estos espacios para logra cumplir el objetivo de crear las comisiones en los territorios.

3.2.5. Conversatorio Tolima – Planes de Desarrollo Territorial

La presidenta de la Comisión Adriana M. Matiz, presentó a los concejos las alternativas de inclusión del capítulo de mujeres en los planes de desarrollo territoriales como factor fundamental para la creacion de una sociedad más inclusicva con respecto a temas de enfoque de género.

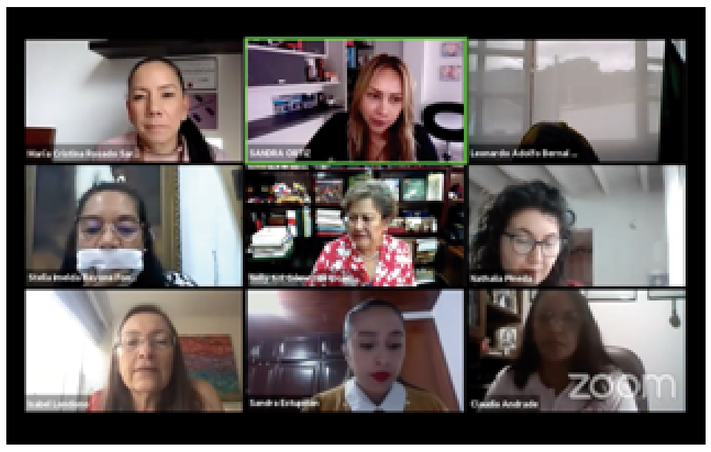

Región Central Boyacá
15 de Mayo de 2020

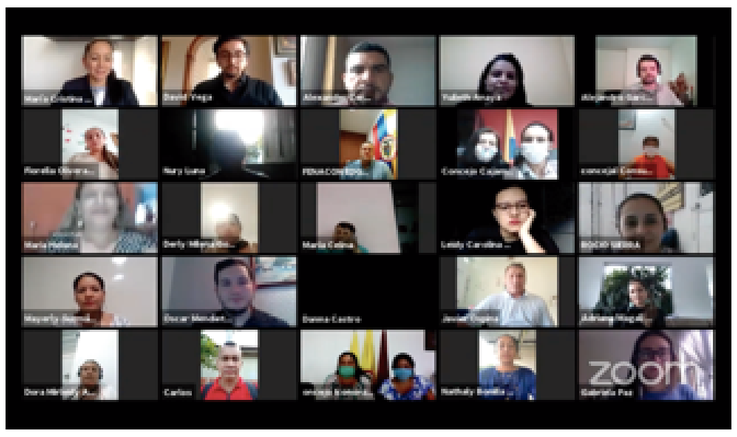

Región Tolima
18 de Mayo de 2020



Región Norte Boyacá
22 de mayo de 2020



Región Guaviare y Vaupés
28 de mayo de 2020

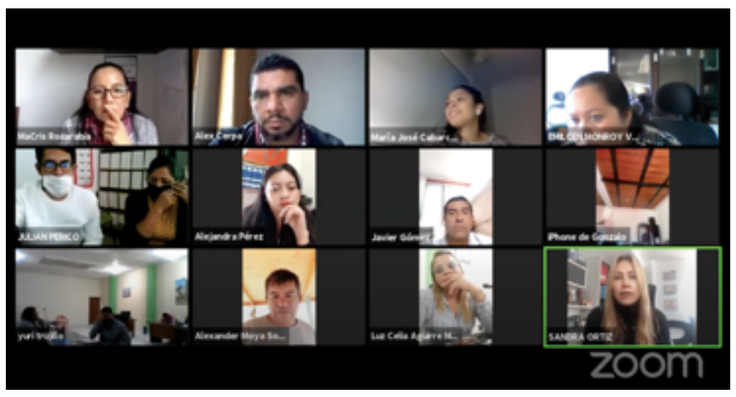

Región Occidente Boyacá
29 de mayo de 2020

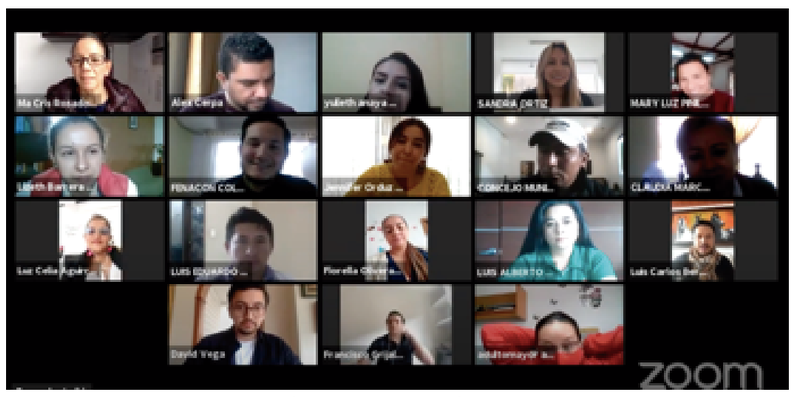

Región Boyacá Centro
05 de junio de 2020



Ultimo conversatorio región Boyacá 12 de
junio de 2020

4. ACTIVIDADES

4.1 Participación Política / Empoderamiento Político

4.1.1. Talleres de liderazgo y empoderamiento político para mujeres 2019

Con la participación de la ex vicepresidenta de la Comision Legal para la Equidad de la Mujer, Representante Catalina Ortiz, la representante a la Cámara Flora Perdómo y la Senadora Amanda Rocio Gónzalez, integrantes de la misma, hicimos presencia institucional en el Taller de Liderazgo Ciudadano y Empoderamiento Político para Mujeres 2019, organizado por la Vicepresidencia de la República entre julio y agosto, en la ciudad de Bogotá.

4.1.1.1. Foros de empoderamiento a mujeres candidatas

La Comisión Legal para la Equidad de la Mujer realizó en Ibagué, el pasado 20 de septiembre, el Foro “Escuelas de campañas para candidatas y lideresas”, el cual tenía como objetivo lograr una efectiva participación de las mujeres en las elecciones locales del 27 de octubre de 2019.

Al evento, que contó con el apoyo de la Unión Europea, la Federación Colombiana de Municipios y la Consejería Presidencial para la Equidad de la Mujer, asistieron más de 150 mujeres, quienes tuvieron la oportunidad de abordar temas relacionados con "Cómo estructurar una campaña exitosa paso a paso", "Cómo transmitir su mensaje y cautivar a los electores" y un "Taller práctico de habilidades de comunicación y mensajes asertivos".

A través de su cuenta de Twitter, Adriana Magali Matiz, presidenta de la Comisión, expresó que “No tengo más que palabras de agradecimiento con este gran grupo de mujeres líderes, que hoy nos acompañan en nuestro Foro por el empoderamiento político de la Mujer. Con este pacto social, nos unimos en una sola voz de lucha por la defensa de los derechos de las mujeres”. Matiz también agradeció a la Consejera Presidencial para la Equidad de la Mujer, Gheidy Gallo “por su importante acompañamiento en nuestro Foro de empoderamiento político de la Mujer, y su mensaje de total compromiso por el empoderamiento político, económico y social de la Mujer. Con este pacto social, nos unimos en una sola voz de lucha por la defensa de los derechos de las mujeres”.

En esta misma línea, se realizó un taller de empoderamiento a mujeres en el municipio de Sabanalarga, Atlántico, en el cual se contó con la participación de candidatas a las diferentes corporaciones en la cuales se les entregaron herramientas que les permitirían avanzar en el proceso hacia el logro de la paridad e igualdad en la participación política de las mujeres en nuestro país.



4.1.1.2. Cumbre de mujeres electas

La representante a la Cámara por Cundinamarca e integrante de la Comisión Legal para la Equidad de la Mujer, Betty Zorro, estuvo presente en nombre de la CLEM en la Cumbre de mujeres electas, organizada en Bogotá por la Mesa de Género de Cooperación Internacional y ONU Mujeres, con el apoyo de la Vicepresidencia de la República el 28 de noviembre de 2019.



4.1.1.3. Acompañamiento a la primera sesión de la Comisión de Equidad de Género en Medellín

El 2 de octubre de este año la Comisión Legal para la Equidad de la Mujer fue testigo de un hecho significativo en el Concejo Municipal de Medellín: la primera sesión de la Comisión de Equidad de Género en esa corporación. Como una muestra de compromiso frente a la defensa de los derechos de la mujer, la coordinadora de la Comisión se desplazó hasta la capital de Antioquia para acompañar a la concejal Daniela Maturana, en la sesión mencionada.



4.1.2. Reuniones de liderazgo y empoderamiento Político

4.1.2.1. Participación en el Global Youth Leadership Forum 2019

En representación de la Comisión Legal para la Equidad de la Mujer y como un gran compromiso con las mujeres rurales de Colombia, la senadora y Vicepresidenta de la Comisión, Sandra Ortiz, acompañó el Global Youth Leadership Forum 2019, realizado en Cantabria, España. En el foro, la congresista expuso las experiencias, necesidades y fortalezas de nuestras mujeres colombianas, así como la necesidad de apoyo mundial como una fuerza importante de desarrollo y avance de nuestras regiones. “Esta es una experiencia enriquecedora para construir apoyos reales”, indicó la senadora Ortiz.



4.1.2.2. Secretaría de la Mujer, Tolima

La presidenta de la Comisión, Honorable Representante Adriana Magali Matiz Vargas, acompañó el 25 de noviembre, Día de la NO violencia contra la mujer, la firma de la sanción de la ordenanza por la cual se crea la secretaría de la Mujer del Tolima. Estas son acciones reales en los territorios que permiten el fortalecimiento de la mujer colombiana



4.1.2.3 Presentación informe legislar para la autonomía y el empoderamiento económico de las mujeres: Colombia en perspectiva comparada en Iberoamérica y el Caribe.

La ONU reconoce avance en legislación colombiana a favor de la mujer. Bogotá D.C., 4 de marzo de 2020 (Prensa Senado). -En el marco de la conmemoración del Día Internacional de la Mujer, en el Salón de la Constitución del Capitolio Nacional, se llevó a cabo el Conversatorio sobre la Legislación para la 'Autonomía y Empoderamiento de las Mujeres: Colombia en perspectiva, comparada en Iberoamérica y el Caribe', organizado por ONU Mujeres y la Comisión Legal para la Equidad de la Mujer del Congreso de la República.





4.1.2.4. Acompañamiento a la inauguración de la Casa de la Mujer en Cúcuta

A través de la Vicepresidenta de la Comisión Legal para la Equidad de la Mujer, Sandra Liliana Ortiz Nova, la Comisión Legal para la Equidad de la Mujer estuvo acompañando la entrega de la Casa de la Mujer Empoderada en Cucuta, evento liderado por la Vicepresidente de la República, Marta Lucía Ramírez, y la Asesora del Presidente de Estados Unidos, Ivanka Trump. Según la Vicepresidencia de la Republica, con este proyecto se busca alcanzar la equidad de género "potencializar las competencias y habilidades de las mujeres de la región". Durante el evento, la senadora Ortiz expresó a través de su cuenta de Twitter que "Sin fronteras por las Mujeres del mundo Todos los apoyos, las miradas, las manos para avanzar y luchar juntos por mejores condiciones para las mujeres de Colombia.



4.2. Reuniones de Fortalecimiento a la Labor Legislativa

4.2.1. Webinar: Agenda legislativa, normativa y de derechos de las mujeres en contextos COVID-19. Empoderamiento, autonomía económica y derechos laborales de las mujeres.

La Comisión Legal para la Equidad de la Mujer y la Entidad de las Naciones Unidas para la Igualdad de Género y el Empoderamiento de las Mujeres - ONU Mujeres, orgarnizaron un ciclo de capacitaciones encaminadas a fortalecer y sesnibilizar los equipos de apoyo de los congresistas, teniendo en cuenta la realidad y necesidad de preservar los derechos de las mujeres, especialmente en contextos de COVID-19 y con miras a los temas que se deben estudiar en la agenda legislativa del próximo semestre. Las capacitaciones estarán enfocadas a abordar temas como: "Empoderamiento, autonomía económica y derechos laborales de las mujeres", "Eliminación de violencias contra las mujeres" y "Análisis del presupuesto con enfoque de género I y II"

4.2.2. Taller Congreso en Igualdad

Durante los días 22 y 23 de julio la Comisión Legal para la Equidad de la Mujer realizó, junto ONU Mujeres y las mesas directivas de la Cámara de Representantes y el Senado de la República, el "Taller Congreso en Igualdad", en el que se discutió sobre el rol de la mujer en la política.

En el marco del Taller, en el cual se trabajó la construcción de un plan de acción para promover la Equidad de Género, se presentaron cifras desalentadoras para el escenario de la participación de la mujer en las diversas corporaciones. En los concejos municipales el promedio de mujeres es de apenas el 12%; mientras que en la Cámara de Representantes solo el 18% de las curules son ocupadas por mujeres; y en el Senado esa participación es del 22%.

En el panel denominado "Los hombres aliados para garantizar los derechos de las mujeres", participaron los representantes a la Cámara: Carlos Ardila, por el departamento del Putumayo; Juan Carlos Losada, por Bogotá; y José Luis Correa, por Caldas. Los tres coincidieron en la necesidad de tomar acciones concretas para que exista una sana competencia entre los géneros en la política y que las mujeres tengan posibilidades reales de representar a su territorio en los diferentes cargos públicos.







4.2.3. Desayuno de la bancada de mujeres del Congreso

Congreso Las integrantes de la Comisión Legal para la Equidad de Género participaron en un desayuno de trabajo para la bancada de mujeres del Congreso de la República, organizado por la Segunda Vicepresidenta de la Cámara de Representantes, María José Pizarro, para conversar sobre estrategias para mejorar el panorama de la mujer en la política. Durante el desayuno, la Presidenta de la Comisión, manifestó que se deben generar "propuestas para trabajar en estrategias a fin de visibilizar y generar herramientas para mejorar la participación de la mujer en la política colombiana". El evento tuvo lugar el pasado 21 de agosto.



4.2.4. Reunión en ONU

Mujeres El 22 de agosto la Presidenta de la Comisión, Adriana Magali Matiz, junto a la coordinadora de Comisión, María Cristina Rosado, y una asesora de la Representante María José Pizarro, asistieron a una reunión en ONU Mujeres Colombia para construir una hoja de ruta que permita fortalecer el trabajo que se viene realizando por los derechos de las colombianas.



4.2.5 Reunión de trabajo por la Equidad de las Mujeres

En una reunión llevada a cabo el 1 de octubre de este año, las congresistas integrantes de la Comisión Legal para la Equidad de la Mujer participaron en la reunión convocada por la Vicepresidente de la República, Marta Lucía Ramírez, y la Consejera Presidencial para la Equidad de la Mujer, Gheidy Gallo, la cual tenía como objetivo aunar esfuerzos entre el trabajo legislativo y el que viene haciendo el Gobierno Nacional en pro de la equidad de las mujeres.

Referente a la reunión, la Presidenta de la Comisión, Adriana Magali Matiz Vargas, expresó que es necesario fortalecer las "Escuelas de liderazgo político donde promovamos la seguridad a todas las mujeres para trabajar por la sociedad desde la política".

Por su parte, la senadora Sandra Liliana Ortiz Vargas, Vicepresidenta de la Comisión, manifestó que "Es una realidad que a las mujeres rurales se les ha dejado a un lado, es momento de garantizarle los derechos a todas. Independiente de las diferentes ideologías, nuestras congresistas están unidas para trabajar en pro de las mujeres".

4.2.6. Reunión con Women in Concrete

La Presidenta de la Comisión Legal para la Equidad de la Mujer, Adriana Magali Matiz, la Vicepresidenta Sandra Liliana Ortiz Nova asistieron a una reunión de trabajo con Nora Arbelaez, Directora de Women in Concrete Alliance el 8 de octubre, para realizar la construcción de un plan de acción que permita fortalecer el empoderamiento económico de las mujeres colombianas.

4.2.7. Reunión comité WICA

La Comisión Legal para la Equidad de la Mujer participó en la reunión liderada por Nora Arbeláez, Directora de Women in Concrete Alliance – WICA, para iniciar un proyecto de empoderamiento económico de las mujeres en el sector de la construcción. La reunión se realizó el 16 de octubre. Por parte de la Comisión estuvo presente su coordinadora, María Cristina Rosado.

CONGRESO DE LA REPÚBLICA DE COLOMBIA

4.2.8. Reunión con Organizaciones Solidarias y WICA

El 31 de octubre la Comisión Legal para la Equidad de la Mujer participó en una reunión con Rafael González, director de Organizaciones Solidarias y WICA para impulsar programas de emprendimiento y trabajo cooperativo con la Fundación Corona en el Municipio de Sonsón, Antioquia.



4.2.9 Reunión Mesa de Género de Cooperación Internacional

La Comisión Legal para la Equidad de la Mujer participó en la Mesa de Género de Cooperación Internacional con ONU Mujeres, la Embajadora de la Unión Europea en Colombia y otros cooperantes, en sus seiones realizadas el 24 de septiembre de 2019 y el 13 de mayo de 2020.

La Mesa tenía como objetivo “generar sinergias que permitan nuevos espacios para la defensa de los derechos de las mujeres”. En esta reunión, Adriana Matiz, Presidenta de la Comisión, presentó el plan de acción para 2020 y planteó la necesidad de llegar a las regiones con proyectos de empoderamiento económico que permita romper círculos de dependencia que sirven de generadores de violencia, especialmente en el sector agro. De igual forma, presentó e insistió en la importancia de inciar un proceso de capacitación a periodistas e influenciadores de comunicación sobre la forma como enfocan y abordan las noticias que hacen referencia a las mujeres y su participación en a vida pública, que de una forma no conciente, intimida y coarta su presencia en estos espacios.

4.2.10. Reconocimiento CLEM – ASODAMAS a las mujeres

Con el fin de exaltar el trabajo realizado en pro de la mujer colombiana, la Comisión Legal para la Equidad de la Mujer y la Asociación de Primeras Damas de Colombia (A s o d a m a s) condecoraron con la Orden al Mérito de Gestión Social “Nidia Quintero” a las gestoras sociales y lideresas en diferentes áreas del empoderamiento de la mujer, destacadas por dedicar su labor a la protección de las mujeres menos favorecidas de sus territorios.

La entrega de las condecoraciones estuvo encabezada por la doctora Adriana Magali Matiz Vargas, quien manifestó: “Hoy me complace como presidenta de la Comisión Legal para la Equidad de la Mujer, junto con Asodamas; exaltar, mediante la 3ra entrega de la Orden al Mérito "Nidia Quintero", el trabajo y la gran labor muchas veces olvidada y no reconocida de las gestoras sociales”.

El reconocimiento, que se realizó el pasado 26 de septiembre en el Capitolio Nacional del Congreso de la República, fue entregado a 26 gestoras sociales y lideresas provenientes de diferentes partes del país



5. Comunicaciones Estratégicas

5.1 Estrategias y lineamientos

Este proceso de planificación y programación, se llevó a cabo mediante reuniones permanentes del equipo de trabajo de la oficina denominado “Estrategia”, con el apoyo de la oficina de Prensa del Senado; para ello se realizaron reuniones de manera permanente a través de las diferentes plataformas e interactuando de igual manera vía telefónica, grupos de whatsapp, mensajería instantánea y correos electrónicos.

5.2. Estadísticas y logros de Redes Sociales

- Youtube

El canal de Youtube estuvo inactivo el año, y cuando este año contamos con las herramientas para hacerlo funcionar, nos encontramos con 9 seguidores. A la fecha esta red social cuenta con 290 suscriptores.

Los primeros videos que se subieron durante esta nueva etapa no tuvieron mucha interacción; sin emabrgo, con el pasar del tiempo y las acciones realizadas que han incluido pezas gráficas para promocionar el canal, transmisión en vivo de los conversatorios sobre la creación de las comisiones de la mujer en los territorios y demás actividades de las congresistas, es evidente el icremento del rating, logrando su mejor nivel de audiencia el en vivo donde se presentó el debate sobre la violencia intrafamiliar y los feminicidios, que obtuvo 2246 vistas.

1.Género

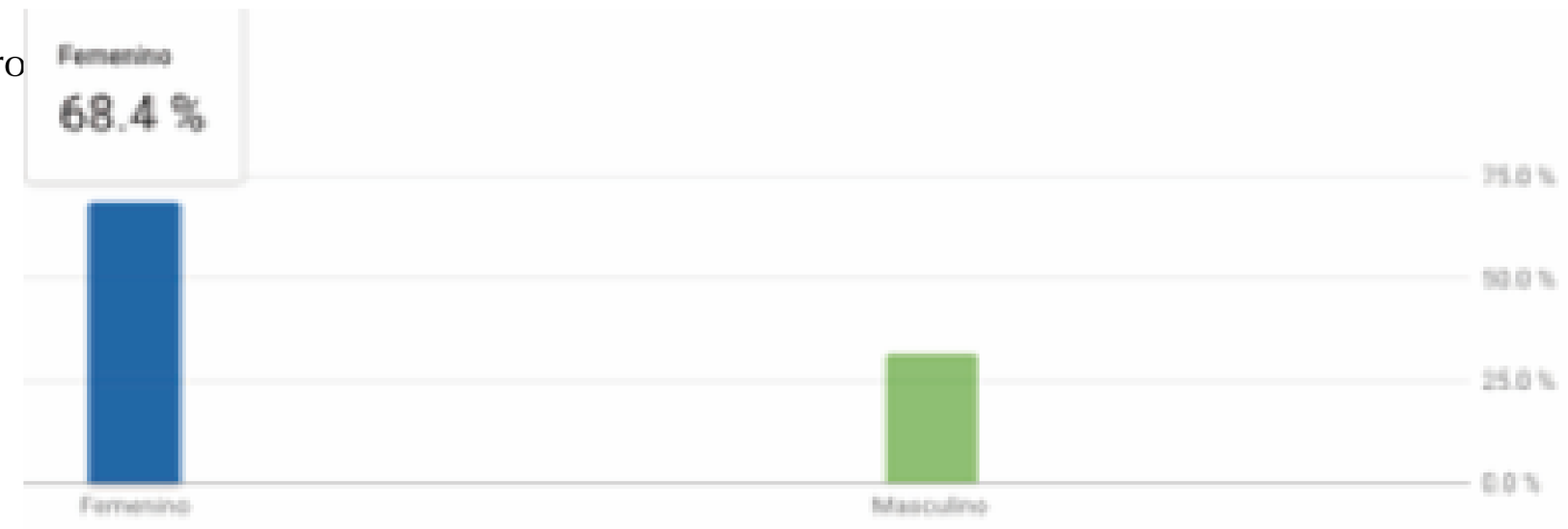

3. Suscriptores





- Instagram

- Seguidores hasta el año 2019: 152

- Seguidores a la fecha del 2020: 216

1. Género

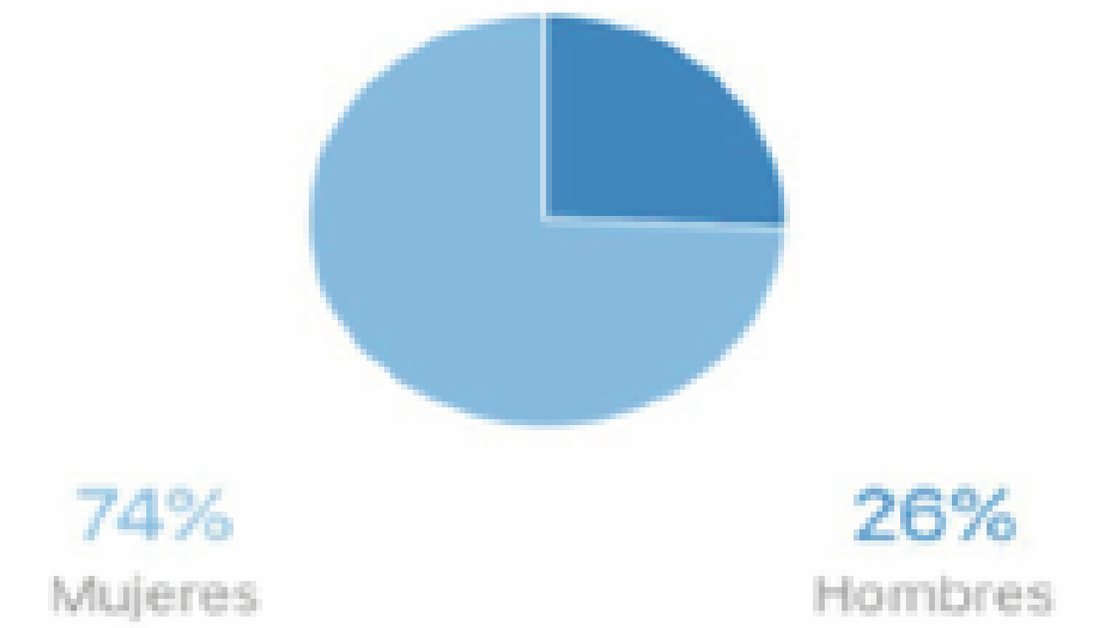

2. Rango de edad

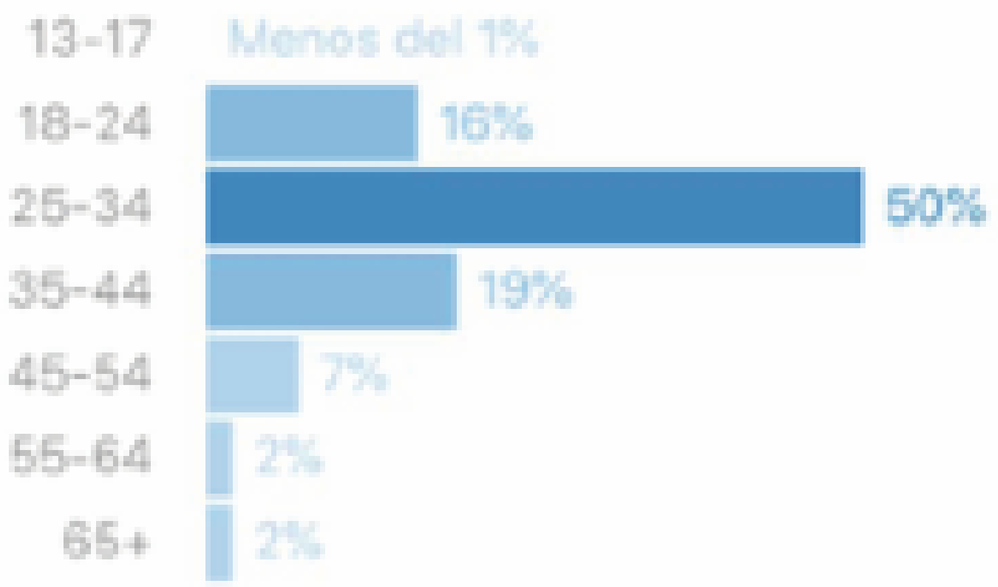

En el año 2020 se han realizado más publicaciones, permitiendo ser más activos con un mayor número de interacciones de los espectadores. Así mismo, en los 6 meses del año 2020 se logró que 64 nuevas personas se interesaran por la información que se difunde por este medio, que como se ve en la gráfica, en su mayoría son mujeres jóvenes.

Por suparte, en las publicaciones de la campaña que se realizo en el mes de mayo no recibimos la misma cantidad de reacciones (me gusta y comentarios) que en las demás publicaciones del mismo mes. Cabe resaltar que en las historias destacadas de instagram están desglosados los temas que se tratan en la comisión como:

- Campaña #MujeresSinVirusDeViolencia
- Fechas de conversatorios de la creación de las comisiones de la mujer
- Información sobre las clases de violencia de la mujer
- Videos de las congresistas para el día de la madre.

- Twitter

La red social twitter a inicios de 2019 contaba con 106 seguidores. A la fecha se cuentan 2333, lo cual, en números reales representa 2227 seguidores más.

Lo anterior ha respondido a que nos dimos a la tarea de generar mensajes para invitar tanto a personas de congreso como a diferentes organizaciones de mujeres y personas interesadas en la defensa de la igualdad y la equidad de la mujer, para que se interesaran en nuestras publicaciones y decidieran seguirnos.

Ahora bien, teniendo en cuenta las publicaciones que se realizan en la plataforma nos podemos dar cuenta que las personas interaccionan mas cuando se presentan datos estadísticos y damos cuenta de temas concretos, que cuando se publican noticias que son relevantes a las mujeres. De igual forma, diariamente entran de 5 a 10 menciones del perfil de la comisión, y se evidencia mayor interacción cuando se realizan eventos importantes y las congresistas anuncian estas reuniones y hacen mención de la comisión en sus perfiles en sus perfiles personales.

- Facebook

La interacción en la red social facebook no es tan alta como se ha podido evidenciar en las otras plataformas (instragram, twitter y youtube). Para 2019 se contaba con 321 seguidores y a la fecha hay 359, lo cual significa un crecimiento de 11% en los últimos 6 meses aumentamos.

Es importante señalar que en la bandeja de entrada se están recepcionando mensajes a través de los cuales las personas buscan orientación y absolver dudas, las cuales respondemos, dejando claro que no es un canal de recepción y respuestas de PQRS.

5.3 Alianzas

Vicepresidencia de la República. Consejeria Presidencial para la Equidad de la Mujer Fundación Mujeres por Colombia Fundación Universitaria del Area Andina	Cursos virtuales gratuitos para las madres, en el mes de mayo: • Transformación digital, • Vinculación a la vida laboral • SAP, herramienta de trabajo y productividad. • Emprendimiento económico
Universidad San Buenaventura	La Comisión Legal para la Equidad de la Mujer con el propósito de aunar esfuerzos técnicos, científicos, académicos y administrativos para la formulación y desarrollo proyectos de investigación legislativa, firma alianza estratégica con la Universidad San Buenaventura con la que se vienen ejecutando dos grandes proyectos, el primero está relacionado con el seguimiento legislativo de los proyectos de ley que cursan en cada una de las comisiones constitucionales del congreso de la república que impactan directamente en la protección y garantía de los derechos de las mujeres asegurando la inclusión de la perspectiva de género; el segundo proyecto, se enmarca en el seguimiento e implementación de la ley 1981 de 2019 en los concejos y asambleas de las entidades territoriales con el fin de establecer un mecanismo permanente en cada una de las corporaciones que lidere la materialización de los derechos de las mujeres en cada una de las entidades territoriales del país.
Consejeria Presidencial para la Equidad de la Mujer	Implementación de talleres sobre participación en política

5.4. Campañas Digitales

Debido al incremento de los casos de violencia doméstica contra las mujeres, que se vienen presentando por la emergencia del Covid-19, la Comisión Legal para la Equidad de la Mujer del Congreso de la República realizó la campaña #MujeresSinVirusDeViolencia.

Según un informe del Observatorio Colombiano de las Mujeres, han aumentado las llamadas a la Línea 155 para reportar violencia intrafamiliar, que se creó para orientar a mujeres víctimas de violencia, el reporte señala que han recibido un 91% más de llamadas para denunciar este delito que las recogidas en el mismo periodo en 2019.

5.5. Prensa

A través de boletines de prensa y elaboración de piezas comunicativas, se realizó la divulgación de las sesiones, conversatorios y demás actividades realizadas por la Comisión.

Tabla de reporte de publicaciones:

Diario	Nombre	Alcance
	El espectador	Nacional
	El tiempo	Nacional
	La República	Nacional
	La Libertad	Costa Caribe
	El Nuevo Día	Ibagué
	Prensa Senado	Plataforma Digital
	Noticiero Senado-Canal caracol	Nacional
	CM&	Nacional

- NOMINADA LA COMISIÓN DE LA MUJER, POR ANDESCO 2020 La "Aprobación e implementación de la Ley 1981" y "Congreso en Igualdad", son las buenas prácticas que viene realizando la Comisión de la Mujer del Congreso, lo cual le ha valido ser nominada al premio Andesco 2020, en su versión número 15.

La Asociación Nacional de Empresas de Servicios Públicos y Comunicaciones, Andesco, evalúa la sostenibilidad de las buenas prácticas de organizaciones públicas, privadas y comunitarias participantes en la convocatoria que este año reunió a 80 empresas, correspondiente a los entornos social, ambiental y gobierno corporativo.

Por lo anterior, las congresistas de esta Comisión están liderando los "Conversatorios Ley 1981", para lograr impactar a 32 asambleas departamentales y 1123 concejos en todo el país, con el fin que los cabildantes conozcan, resuelvan

Respecto al “Congreso en Igualdad”, es un programa que consiste en la incorporación de un enfoque de igualdad de derechos entre hombres y mujeres al interior del Congreso de la República; para lo cual, se está adoptando la metodología internacional de la Unión Interparlamentaria – UIP.

- Comisión de la mujer solicita fortalecer ICBF y Comisarias de Familia: https://www.eltiempo.com/politica/coronavirus-comision-de-la-mujer-pidio-fortalecer-ayudas-para-victimas-480720

- Impacto economico del Covid-19 ha afectado especialmente a las mujeres: Adriana Matiz: El nuevo día -- https://www.elnuevodia.com.co/nuevodia/actualidad/politica/448208-impacto-economico-del-covid-19-ha-afectado-especialmente-mujeres-adriana

5.6. Boletin Informativo

Se emitió el primer boletín electrónico, periodo abril-mayo, con la colaboracion de ONU-Mujeres, el cual se publicará mensualmente y será dirigido a todas las asociaciones de mujeres del país, vía correo electrónico con todas las actividades y labores que desempeña la Comisión y las Congresistas que la incorporan.

5.7. Gestion Documental

6. SEGUIMIENTO LEGISLATIVO

6.1 Proyectos de ley

COMISIÓN PRIMERA Y SEGUNDA – Senado y Cámara De Representantes

COMISIÓN	NÚMERO	OBJETO	ESTADO
Primera	Proyecto de Acto Legislativo No. 21 de 2019 Senado 001 de 2019 Cámara Acumulado con el Proyecto de Acto Legislativo No. 04 2019 C	"Por medio del cual se modifica el artículo 34 de la Constitución Política, suprimiendo la prohibición de la pena de prisión perpetua y estableciendo la prisión perpetua revisable".	ndiente de robación en gundo debate de la gunda vuelta en el nado
Primera	293/20		ndiente por signar ponentes
Primera	290/20	silencio"	ndiente por signar ponentes
Primera	209/19S	Por medio de la cual se modifica el artículo 116, el numeral 2 del artículo 140, se deroga el artículo 117 del código civil y se dictan otras disposiciones	Pendiente discutir ponencia para primer debate de senado
Primera	175/19S	Por medio de la cual se modifica la ley 5 de 1992, se crea la comisión legal para la defensa de los niños, niñas y adolescentes y se dictan otras disposiciones	Pendiente rendir ponencia para primer debate en senado
Primera	162/19S	Por medio de la cual se reglamenta la reproducción humana asistida, la procreación con asistencia científica y se dictan otras disposiciones"	Pendiente rendir ponencia para primer debate en senado
Primera	155/19S	Por medio de cual se establecen las casas de refugio en el marco de la ley 1257 de 2008 y se fortalece la política pública en contra de la violencia hacia las mujeres	Pendiente rendir ponencia para primer debate en senado

Primera	154/19S	Por medio de la cual se tipifica el delito de violencia sexual cibernética, y se dictan otras disposiciones	Pendiente rendir ponencia para primer debate en senado
Primera	118/19S	Por medio de la cual se prohíbe la maternidad subrogada con fines de lucro y se establecen los parámetros generales para la práctica de la maternidad subrogada con fines altruistas"	Pendiente rendir ponencia para primer debate en senado
Primera	093/19S	Por medio del cual se adoptan acciones afirmativas para mujeres cabeza de familia en materias de política criminal y penitenciaria, se modifica y adiciona el código penal, la ley 750 de 2002 y el código de procedimiento penal y se dictan otras disposiciones	Pendiente rendir ponencia para primer debate en senado
Primera	069/19S	Por medio del cual se modifica el código penal colombiano ley 599 de 2000, adicionando una circunstancia de agravación punitiva al delito de trata de personas consagrado en el artículo 188-b, se modifica su parágrafo y se adiciona y segundo parágrafo al citado artículo	Pendiente rendir ponencia para primer debate en senado
Primera	029/19S	Por medio de la cual se eliminan la libertad condicional, redenciones y demás beneficios judiciales o administrativos para quienes cometen delitos sexuales y se dictan otras disposiciones	Pendiente discutir ponencia para primer debate en senado
Primera	004/19C	Por medio e la cual se dictan normas para el control, vigilancia y sanción de la violencia contra la mujer y se dictan otras disposiciones	Pendiente rendir ponencia para primer debate en senado
Primera	138/2018C	Mediante el cual se dictan medidas para contrarrestar la explotación sexual de niños, niñas y adolescentes y se dictan otras disposiciones."	Archivado
Primera	179/ 2019S	Por medio de la cual se prohíbe el uso del castigo físico contra niños niñas y adolecentes	Primer debate
Primera	314/19S	Ley de punto final	Ley
Primera	047/2019S	Prisión perpetua revisable	Tramite en plenaria
segunda	127/019C	Por medio de la cual se incrementa la participación femenina en la fuerza publica	Pendiente rendir ponencia para primer debate en senado

Primera	154/19S	Por medio de la cual se tipifica el delito de violencia sexual cibernética, y se dictan otras disposiciones	Pendiente rendir ponencia para primer debate en senado
Primera	118/19S	Por medio de la cual se prohíbe la maternidad subrogada con fines de lucro y se establecen los parámetros generales para la práctica de la maternidad subrogada con fines altruistas"	Pendiente rendir ponencia para primer debate en senado
Primera	093/19S	Por medio del cual se adoptan acciones afirmativas para mujeres cabeza de familia en materias de política criminal y penitenciaria, se modifica y adiciona el código penal, la ley 750 de 2002 y el código de procedimiento penal y se dictan otras disposiciones	Pendiente rendir ponencia para primer debate en senado
Primera	069/19S	Por medio del cual se modifica el código penal colombiano ley 599 de 2000, adicionando una circunstancia de agravación punitiva al delito de trata de personas consagrado en el artículo 188-b, se modifica su parágrafo y se adiciona y segundo parágrafo al citado artículo	Pendiente rendir ponencia para primer debate en senado
Primera	029/19S	Por medio de la cual se eliminan la libertad condicional, redenciones y demás beneficios judiciales o administrativos para quienes cometen delitos sexuales y se dictan otras disposiciones	Pendiente discutir ponencia para primer debate en senado
Primera	004/19C	Por medio e la cual se dictan normas para el control, vigilancia y sanción de la violencia contra la mujer y se dictan otras disposiciones	Pendiente rendir ponencia para primer debate en senado
Primera	138/2018C	Mediante el cual se dictan medidas para contrarrestar la explotación sexual de niños, niñas y adolescentes y se dictan otras disposiciones."	Archivado
Primera	179/ 2019S	Por medio de la cual se prohíbe el uso del castigo fisico contra niños niñas y adolecentes	Primer debate
Primera	314/19S	Ley de punto final	Ley
Primera	047/2019S	Prisión perpetua revisable	Tramite en plenaria
segunda	127/019C	Por medio de la cual se incrementa la participación femenina en la fuerza publica	Pendiente rendir ponencia para primer debate en senado

CONGRESO
DE LA REPÚBLICA
DE COLOMBIA

CONGRESO
DE LA REPÚBLICA
DE COLOMBIA